



Na contramão do estado, cidades têm menos casos de Covid-19

Ao contrário do estado, Painel Covid-19, divulgado pelo IBGE, apontou que Barueri teve queda de 0,89% no número de novos casos e Santana de Parnaíba uma redução de 34,06% nas novas contaminações. PÁG. 8

Ao contrário do estado que anotou crescimento no número de casos confirmados da Covid-19, Barueri e Santana de Parnaíba registraram queda do número de novas ocorrências.

O Painel Covid-19 divulgado na segunda-feira, 21, pelo IBGE, mostra que o município barueriense, de 13 a 19 de setembro, anotou queda de 0,89% nas novos casos da doença, chegando a 221. Na semana anterior, de 6 a 12, foram 223. Até terça-feira (22), a média móvel de casos de sete dias estava em 44,71.

Já Santana de Parnaíba teve uma redução de 34,07% de novas contaminações na última semana (do dia 13 a 19), de 135 casos para 89. A média móvel de sete dias, segundo o mapa, estava em 16,14 até terça-feira (22).

| MOBILIDADE |

Obra do túnel Praça da Paz deve terminar até o fim do semestre PÁG. 12



MARCIO KOCH

| BARUERI |

Construção do Hospital Regional deve começar em outubro PÁG. 8



KARINA BORGES/SECOM BARUERI

| CASOS. Até esta quinta-feira (24), Barueri chegou a um total de 6.450 infectados pela Covid-19 e 349 óbitos

| DÉJÀ VU |

Temperatura sobe e pernilongos voltam a atacar PÁG. 12

Recentemente, por conta das altas temperaturas na capital, moradores que moram próximo ao Rio Tietê, em São Paulo, fizeram um abaixo-assinado por conta do aumento de pernilongos. Na região, o inseto voltou a atacar e perturba a vida de quem mora próximo ao rio.

MICHEL BRÍGIDA/ARQUIVO FOLHA DE ALPHAVILLE

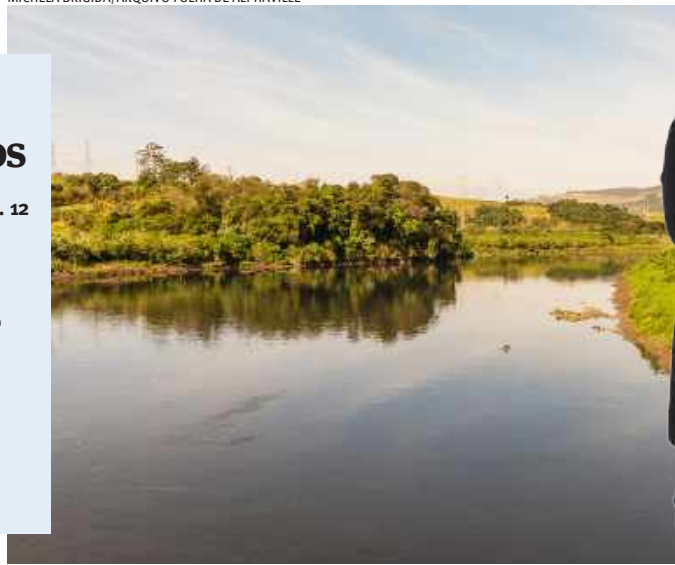

| ELEIÇÕES 2020 |

Pré-candidatos declaram bens à Justiça Eleitoral PÁG. 4

| CÂNCER DE MAMA |

Barueri prepara ações para campanha Outubro Rosa PÁG. 8

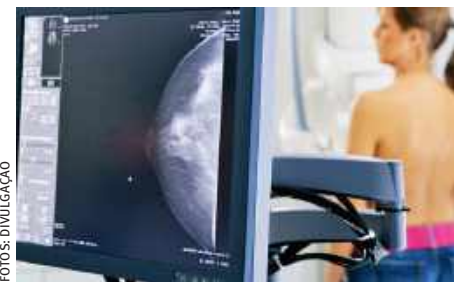

FOTOS: DIVULGAÇÃO

| SAÚDE MENTAL |

Morador cria plataforma na prevenção ao suicídio

PÁG. 12

Para ajudar na prevenção contra o suicídio, o morador de Alphaville e cineasta, Marcel Izidoro, mais conhecido como M.M Izidoro, criou ao lado de amigos a plataforma Eu Estou (@euestou). O projeto foi lançado em 2018 em parceria com o Facebook.



opinião

Finalmente, boas notícias

O estado de São Paulo chegou nesta quinta-feira (24) a 34.677 mortes provocadas por Covid-19 desde o início da pandemia. Nas últimas 24h foram registrados 185 óbitos. Segundo dados da Secretaria Estadual da Saúde, o estado já superou a marca de 950 mil casos confirmados da doença: foram 958.240 confirmações, sendo 6.267 nas últimas 24h.

A média móvel de mortes, que leva em consideração os registros dos últimos 7 dias e minimiza as diferenças das notificações, é de 172 óbitos por dia nesta quinta.

São Paulo anotou crescimento no número de casos confirmados da Covid-19, porém, a boa notícia, é que Barueri e Santana de Parnaíba estão na contramão destes dados.

Segundo informações do governo de SP, entre os dias 13 e 19 de setembro, foram contabilizadas 40.983 novas ocorrências e média móvel de 5.855 casos por dia.

Já do dia 6 a 12 deste mês, eram 37.605 novos casos, com média móvel de 5.372 ocorrências por dia. A alta de

uma semana para a outra foi de 8,98%.

Para permitir que a sociedade tenha acesso a um conjunto de informações integradas dos municípios em relação a pandemia da Covid-19, o Instituto Brasileiro de Geografia e Estatística (IBGE) lançou na segunda-feira (21) o Painel Covid-19 Síntese por Município.

Entre os dados disponíveis na plataforma (covid19.ibge.gov.br/paineis-sintese), estão os números de casos da doença por semana epidemiológica e a média móvel.

Ao contrário do estado, o mapa mostrou que em Barueri, de 13 a 19 de setembro, a cidade anotou queda de 0,89% nas novas ocorrências da Covid-19, chegando a 221. Na semana anterior, de 6 a 12, foram 223. Até terça-feira (22), a média móvel de casos de sete dias estava em 44,71.

Já Santana de Parnaíba teve uma redução de 34,07% de novas infecções na última semana (do dia 13 a 19), passando de 135 casos para 89. A média móvel de sete dias, segundo o mapa, estava em 16,14 até terça-feira (22).

“Nossa floresta é úmida e não permite a propagação do fogo em seu interior. Os incêndios acontecem praticamente nos mesmos lugares, no entorno leste da floresta, onde o caboclo e o índio queimam seus roçados em busca de sua sobrevivência, em áreas já desmatadas. Os focos criminosos são combatidos com rigor e determinação”,
presidente Jair Bolsonaro em discurso na Assembleia das Nações Unidas (ONU)



MARCELO CAMARGO/AGÊNCIA BRASIL



LUCAS SCUDELER GOMES
Mentor de Alta Performance

O Código Masculino - Parte 2

Esse artigo faz parte de uma série de dois artigos que explica o código base de cada gênero e dá as chaves mestras para que possamos criar pontes de diálogo efetivas entre homens e mulheres, que podem florescer em relacionamentos maduros, sucesso e felicidade conjugal.

Como pensam as mulheres?

As mulheres são um mistério para os homens. Eles não as compreendem, mesmo quando se esforçam. Isso porque seus modelos de processamento de informações são distintos. As mulheres possuem mentes multidirecionais, conseguem focar em vários assuntos ao mesmo tempo e os correlacionar, sendo que os homens digerem os assuntos de maneira unidirecional, ou seja, um de cada vez e sem os correlacionar com facilidade.

A Base Motivacional

Quando recebo essa pergunta dos meus alunos homens, respondo sempre da mesma maneira. Não importa qual assunto sua esposa, mãe, filha, amiga, etc, estiver falando, ela sempre está falando do mesmo assunto: Segurança.

A mente feminina correlaciona tudo em sua vida com tudo pois a segurança é fruto de estabilidade do contexto. Por isso que ela conecta, saúde com o casamento, com o jeito que você falou com ela, com a criação dos filhos, com as finanças, com a organização da casa, com as contas da família e por aí vai. O homem não compreende esse pensamento sistêmico e o sistema dele trava, quando tenta acompanhar. Por isso é tão comum as mulheres acharem os homens as vezes meio “estúpidos” em alguns assuntos.

A vida feminina é motivada pelo equilíbrio e pela segurança de um contexto estável. Essa é a chave para decodificar as mulheres.

A Graduação da Motivação

A segurança também passa por quatro etapas de sofisticação e contextos conforme essa mulher amadurece:

Segurança física: a mulher mais imatura, ainda vê a superfície dos assuntos e se deixa levar pelos símbolos de segurança física. Cada mulher tem símbolos de segurança física predominantes de acordo com sua história: força física, dinheiro, prestígio, status social, etc.

Segurança emocional: essa mulher já mais madura, passou por algumas experiências normalmente amargas que lhe mostraram que não adianta ter os símbolos de segurança em sua vida, se a intenção por trás é diferente, pois tudo passa. Nessa etapa essa mulher prioriza a disposição, a iniciativa, o esforço e a verdade masculina, que são os veículos que trazem a segurança. Ela vê o potencial do parceiro em vez da segurança atual que ele traz.

Segurança intelectual: essa fase sendo muito mais sofisticada, traz a mulher para a fonte real da segurança que são as verdade por trás dos assuntos. Essa mulher prioriza a autenticidade, o talento, a razão e a intelectualidade. A segurança é muito mais profunda.

Segurança espiritual: o último nível e também mais raro por falta de praticantes nessa profundidade é a priorização do propósito. O feminino nesse estágio prioriza a conexão com Deus, com o Divino, a prática do amor verdadeiro, a honra e a ética acima de tudo. Segurança máxima.

A Matriarca

A sombra feminina é focar fora para buscar segurança, especialmente no masculino fazendo-a acreditar no mito do ‘príncipe encantado’.

O que define a matriarca então é a capacidade de compreender os homens, de respeitá-los, admirá-los, mas ainda assim buscar sua segurança em si mesma ou em algo maior. Essa capacidade de não buscar fora no masculino sua segurança, a transforma em algo místico, belo, e extremamente atraente para o masculino.

Ser mulher é receber o masculino sem se apoiar nele, mas o apoiando e descobrindo o próprio poder da feminilidade, da nutrição, do conselho e do amor.

ÚLTIMAS UNIDADES



APARTAMENTOS
282M² E 344M²
4 SUÍTES · 4 VAGAS



INFORMAÇÕES  11 **99454-2640**



O projeto legal do empreendimento CANVAS HIGH HOUSES encontra-se aprovado na Prefeitura Municipal de Barueri/SP sob o Alvara de número 439/2017 e registrado sob o R14, na matrícula no 35.880, em 06/04/2018 no Registro de Imóveis de Barueri/SP. Projetos arquitetônico, paisagístico e decorativo sujeitos à alteração sem aviso prévio. Todas as imagens e fotos apresentadas são meramente ilustrativas.

política

| PLEITO | Disputas serão pelas Prefeituras de Santana de Parnaíba e Barueri. Dados são do TSE

Pré-candidatos da região declaram soma de R\$ 3 milhões em bens

GLÁUCIA ARBOLEYA
redacao@folhadealphaville.com.br

O prazo final para a apresentação do pedido de registro de candidatura na Justiça Eleitoral se encerra no próximo dia 26.

O órgão estimou em mais de 700 mil os candidatos que disputarão as 5.568 vagas de prefeito. Nas Eleições Municipais de 2016, a Justiça Eleitoral recebeu um total de 496.927 pedidos de registro para os cargos de prefeito, vice-prefeito e vereador.

De acordo com levantamento realizado pela **Folha de Alphaville**, na quarta-feira (23), junto ao site do Tribunal Superior Eleitoral (TSE), os pré-candidatos ao cargo majoritário em Santana de Parnaíba, Antonio Marcos Batista Pereira (PSDB), o vereador Marcos Tonho, indicado pelo atual gestor Elvis Cezar, também tucano, e o Silvinho Peccioli (PSD),

ex-prefeito da cidade, já registraram suas candidaturas e aguardam julgamento do

TSE ainda não divulgou o registro de todas as candidaturas nas cidades

Tribunal. Segundo a declaração, os dois somam R\$ 457,4 mil em bens. A maior fatia foi informada por Silvinho, R\$ 384,9 mil. Tonho declarou R\$ 72,5 mil, apenas um celular e um veículo.

Os nomes dos demais pré-candidatos que concorrerão à vaga de prefeito no município não constavam no site do TSE, são

eles: Dr. Danilo Ferraresi (PTB) e Dra. Juliana Gonçalves (PRTB).

Barueri

Em Barueri, os pré-candidatos Baltasar Rosa (PT), Julio Leal (PMN) e Rubens Furlan (PSDB) também já declararam seus bens. Na ordem, o valor informado foi de R\$ 651,4 mil, R\$ 257

mil e R\$ 1,7 milhão.

O veterano Rubens Furlan, que tentará seu sexto mandato, contará com o apoio de 13 legendas. Marianne Tavelli (PSB) e o Capitão do Exército Ataliba (PODE), que também anunciaram que estarão no embate, ainda não tiveram suas candidaturas no Tribunal Superior Eleitoral.

DECLARAÇÕES

SANTANA DE PARNAÍBA

Marcos Tonho (PSDB): **R\$ 72,5 mil**
Silvinho Peccioli (PSD): **R\$ 384,9 mil**

BARUERI

Baltasar Rosa (PT): **R\$ 651,4 mil**
Julio Leal (PMN): **R\$ 257 mil**
Rubens Furlan (PSDB): **R\$ 1,7 milhão**

FONTE: TSE | ARTE: FOLHA DE ALPHAVILLE/AGÊNCIA IMPACTO

| ESTRATÉGIA |

Em Santana de Parnaíba, PT desiste da prefeitura e aposta no legislativo

O Partido dos Trabalhadores (PT) desistiu de lançar um pré-candidato ao cargo majoritário em Santana de Parnaíba. Desde 2019, André Bastianon, morador da cidade, havia confirmado à reportagem a intenção de disputar a cadeira.

Porém, na convenção do diretório realizada neste mês, a legenda decidiu declinar sobre o tema e apostar em 11 pré-candidatos que concorrerão à vaga no legislativo. Além de Bastianon, Professor Claudio (Jd. Prof. Benoa), Feitosa (Cidade São Pedro), Cha-

guinha (Refúgio dos Bandeirantes), Danny (Fazendinha), Andressa (Cidade São Pedro), Kavas (Cidade São Pedro), Milton (Cidade São Pedro), Rosangela Fia (120), Socorro Rafino (Jd. São Luis) e Vicente (Cidade São Pedro).

De acordo com André, houve um diálogo extenso com o grupo e não se tratou de uma imposição. O direcionamento da sigla, segundo ele, foi investir forças no legislativo. “Não seria estratégia inteligente tirar dois pré-candidatos ao legislativo para disputar a prefeitura,



| MUDANÇA. André Bastianon, que seria pré-candidato a prefeito, disputará vaga na Câmara Municipal

ra, íamos enfraquecer nossa chapa e não tínhamos muitas chances de vencer para o executivo”, disse.

Apoio

Sobre quem o PT irá apoiar para prefeito, Bastianon afirma que todos os pré-candidatos do partido têm liberdade de escolha. “Nós ainda estamos avaliando conforme os pré-candidatos vão apresentando suas ideias. Obviamente não vamos apoiar a candidatura do PSDB, somos oposição”, ressaltou. Sendo assim, o tucano Marcos Tonho, indicado

pelo prefeito Elvis Cezar não terá o apoio do PT.

Apesar disso, ele explicou que não há definição se apoiarão as pré-candidaturas de Silvinho Peccioli (PSD), ex-prefeito da cidade ou do Dr. Danilo Ferraresi (PTB), médico da rede municipal de saúde do município e morador de Alphaville.

Em relação à pré-candidata Juliana Gonçalves, também médica e moradora de Alphaville, Bastianon antecipou que a considera capacitada, mas não concorda com seu posicionamento político.

notas rápidas.

| APP |

Nova versão do Pardal estará disponível dia 27

Com o fim do prazo de registro de candidatura no próximo dia 26 de setembro, entrará no ar o aplicativo Pardal, criado pela Justiça Eleitoral para receber denúncias sobre irregularidades em campanhas eleitorais (www.tse.jus.br).

| BENEFÍCIO |

Câmara ‘ressuscita’ auxílio-mudança

A Câmara dos Deputados “ressuscitou” o auxílio-mudança para os parlamentares reeleitos ou que moram em Brasília. A extinção do benefício, que é de R\$ 33,7 mil por parlamentar, havia sido oficializada no dia 12. Mas, a Mesa Diretora reviu a decisão.

| ABAIXO-ASSINADO |

Senadores querem CPI da Crise Ambiental

Senadores protocolaram, na quarta-feira (23), o pedido de criação de uma Comissão Parlamentar de Inquérito (CPI) da Crise Ambiental. O presidente do Senado quem decidirá.

Para sua nova versão,
uma nova Volkswagen
com condições imperdíveis.



T-Cross com taxa zero

Entrada + saldo



Carrera Acelera

Tel: 4002-1212

www.carrera.com.br

economia

| PAÍS | 64% dos brasileiros também preferem o desenvolvimento à economia

Maioria aposta no progresso social na pós-Covid-19, aponta enquete da FdA

GLÁUCIA ARBOLEYA
redacao@folhadealphaville.com.br

De acordo com um estudo da Ipsos, o desenvolvimento social, considerando expectativa de vida, educação, inclusão, entre outros temas, deve ser prioridade do Brasil quando a pandemia terminar. Esta é a avaliação de 64% dos brasileiros entrevistados na pesquisa "Covid-19: Recovery Preferences and Priorities".

O levantamento foi realizado pela Ipsos com 10 mil pessoas de 13 países - sendo mil brasileiros, que escolheram priorizar o progresso social em detrimento do crescimento econômico na retomada pós-Covid-19. Por outro lado, 36% optaram pela ascensão da economia.

Segundo enquete realizada nesta semana pela **Folha de Alphaville**, nas redes sociais, 56% dos participantes concordaram com o estudo citado e optaram pelo progresso social ao invés do crescimento econômico. Já 44% preferiram a retomada da econo-



FOTOS: PIXABAY
| NACIONAL. Apenas 36% optaram pela ascensão da economia

mia. De segunda-feira (21) para terça-feira (22), 136 pessoas responderam à enquete. Quando perguntados se a retomada econômica poderia ser avaliada como boa, 43% disseram que

Expectativa de vida e educação foram temas analisados

sim e 57% analisaram como ruim.

Ipsos
Quando considerada a faixa etária dos participantes brasileiros, é possível perceber que os respondentes que colocam o desenvolvimento da sociedade em primeiro lugar são, via de regra, os mais jovens. Entre os entrevistados com menos de

25 anos, 75% priorizariam o progresso social na retomada pós-pandemia. Na faixa daqueles com 25 a 34 anos, são 66%. Entre os de 25 a 49 anos, são 63%. Por fim, 52% dos entrevistados com mais de 50 anos escolheram o viés econômico. Globalmente, a preferência pelo progresso social é menor: de 53%. Já 47% decidiram pelo crescimento econômico.

| ORÇAMENTO |

TCE aponta que 95% dos municípios estão com contas em risco



| COFRES. Prefeituras tiveram queda de arrecadação

Um levantamento feito pelo Tribunal de Contas do Estado de São Paulo revela que 95% dos municípios da unidade da Federação estão em situação de comprometimento das gestões fiscal e orçamentária. Os dados são relativos ao terceiro bimestre de 2020, abrangendo os meses de maio e junho.

Das administrações alertadas pelo tribunal, 412 estão em patamares inferiores ao planejado para o período e tiveram como principal causa a queda de arrecadação. Outras 570 apresentaram indícios de irregularidade na gestão orçamentária.

Todas as prefeituras que se enquadram na situação de receita insuficiente para o cumprimento das metas de resultado primário foram notificadas para que adotem, dentro do possível, providências para restabelecer o equilíbrio financeiro.

Barueri recebeu 19 alertas do TCE e está no quadrante vermelho, Santana de Parnaíba também está no vermelho, com 17 alertas.

Em virtude da situação de calamidade decorrente da pandemia, as obrigações e as providências previstas na Lei de Responsabilidade Fiscal estão suspensas.

| VENDA |

Na região, cerveja é o produto mais vendido por Startup

A startup latino-americana Favo chegou ao país em fevereiro e já conta com empreendedores da marca em Barueri e região. A empresa tem como desafio revolucionar o mercado de venda direta por meio de comunidade de compras em um formato que promete ser o novo e-commerce.

Com escritórios em São Paulo, Brasil, e Lima, no Peru, a Favo trabalha com

venda de itens de supermercado com foco em preços baixos e praticidade. Para isso, comercializa produtos de necessidade básica, secos e frescos, por meio de sites personalizados feitos para os líderes Favo, como são chamados os empreendedores da marca. O líder trabalha de casa e recebe um site customizado do seu mercado online. Em Barueri e região, o item mais vendi-

do, de acordo com a empresa, é cerveja. Na sequência, leite, refrigerante, arroz e grãos, higiene e perfumaria.

A Favo está sob o comando da empreendedora Marina Proença, ela conta que trabalha com quem sonha em empreender e está sem dinheiro para investir. "Acreditamos no poder das relações e da geração de renda para uma economia e um mundo melhor", disse.

APTO NO ALLTIME DE RIVIERA

**Mobiliado, 3 suítes, vista para o mar
Varanda com churrasqueira
Condomínio fechado
Não aceitamos permuta
Área 132m²**

Tel. 11 94015-5018

NOVAS LOJAS FAZEM DO CATARINA FASHION OUTLET O LUGAR MAIS DESEJADO PARA BOAS COMPRAS

SOUQ E A PIZZA CREK SÃO AS NOVIDADES DE SETEMBRO E EM BREVE, FILA CHEGA AO SHOPPING A CÉU ABERTO

Para tornar a experiência de compras ainda mais completa, o Catarina Fashion Outlet celebra a chegada de novas marcas. Para quem gosta de novidades, a Souq, liderada por Traudi Guida traz itens de decoração, roupas e acessórios, garimpados em diversas partes do mundo. Na parte de gastronomia, a chegada da Pizza Crek, aposta em uma refeição rápida, com uma pizza prática e diferente. Não é um crepe, nem panqueca, tampouco um taco, mas sua massa é extrafina e crocante e pode ser encontrada em mais de 40 sabores.

E não para por aí. Em meados de outubro, os visitantes do Catarina Fashion Outlet poderão comemorar a chegada da Fila, que nasceu na Itália em 1911 e oferece aos clientes diferentes peças, como roupas, calçados e acessórios, que são referências em design e funcionalidade.

O outlet, que fica no km 60 da Rodovia Castello Branco, a 30 minutos de Alphaville, é conhecido por ter as melhores grifes nacionais e internacionais concentradas em 140 lojas e 20 quiosques.

Medidas de saúde

Por conta da pandemia da Covid-19, o Catarina Fashion Outlet, que está aberto diariamente das 12h até as 20h, adotou diferentes medidas de saúde para garantir a segurança de seus visitantes, funcionários e colaboradores.

O cuidado já começa na entrada do outlet, com aferição de temperatura e controle de fluxo. Dispensers de álcool em gel da Giovanna Baby foram instalados em todas as entradas, halls, praças e áreas de maior movimento, além da colocação de demarcação de distância segura para evitar filas e aglomerações e totens explicativos dos protocolos.



O Catarina Fashion Outlet, que fica aberto diariamente das 12h às 20h, é conhecido por ter as melhores grifes nacionais e internacionais

Para os clientes que ainda não se sentem confortáveis em sair para fazer compras, Catarina Fashion Outlet segue com o serviço de Pick-up, em que o cliente realiza a compra, via WhatsApp com sua loja favorita e busca com hora marcada. O número de telefone de cada marca está disponível no site (catarinaoutlet.com.br/pick-up-pediou-passou-pegou).

Para os clientes que ainda não se sentem confortáveis em sair para fazer compras, o outlet segue com o serviço Pick-up

FOTOS: JULIANA LAPORTA



catarina
fashion outlet

Rodovia Castello Branco - km 60
catarinaoutlet.com.br

cidade

| CONTRAMÃO | Dados do IBGE mostram que Barueri e Santana de Parnaíba apresentaram redução

Estado tem aumento de casos da Covid-19; região estaciona

BEATRIZ BONONI
redacao@folhadealphaville.com.br

O estado de São Paulo anotou crescimento no número de casos confirmados da Covid-19. Barueri e Santana de Parnaíba estão na contração destes dados.

Segundo informações do governo de SP, entre os dias 13 e 19 de setembro, foram contabilizadas 40.983 novas ocorrências e média móvel de 5.855 casos por dia.

Já do dia 6 a 12 deste mês, eram 37.605 novos ca-

Parnaíba teve queda de 34,07% de novos casos

sos, com média móvel de 5.372 ocorrências por dia. A alta de uma semana para a outra foi de 8,98%.

Para permitir que a população tenha acesso a um conjunto de informações integradas dos municípios em relação a pandemia da Covid-19, o Instituto Brasileiro de Geografia e Estatística (IBGE) lançou na segunda-feira (21) o Painel Covid-19 Síntese por Município.



| BARUERI. Nesta quinta-feira (24), cidade chegou a 6.450 infectados pela Covid-19 e 349 óbitos

Entre os dados disponíveis na plataforma (covid19.ibge.gov.br/painéis-síntese), estão os números de casos da doença por semana epidemiológica e a média móvel.

Ao contrário do estado, o mapa mostrou que em Ba-

rueri, de 13 a 19 de setembro, a cidade anotou queda de 0,89% nas novas ocorrências da Covid-19, chegando a 221. Na semana anterior, de 6 a 12, foram 223. Até terça-feira (22), a média móvel de casos de sete dias estava em 44,71.

Já Santana de Parnaíba teve uma redução de 34,07% de novas infecções na última semana (do dia 13 a 19), passando de 135 casos para 89. A média móvel de sete dias, segundo o mapa, estava em 16,14 até terça-feira (22).

Casos atualizados

Nesta quinta (24), segundo a gestão, Barueri chegou a 6.450 casos da Covid-19 e 349 óbitos. Em Parnaíba, de acordo com dados desta quarta (23), os mais recentes, são 3.175 e 101, respectivamente.

| BARUERI |

Obras do Hospital Regional devem começar em outubro

As obras do Hospital Regional de Barueri, no Jardim Paulista, devem começar em outubro. Foi o que informou o prefeito Rubens Furlan durante convenção partidária no dia 5. Segundo ele, a unidade vai desafogar a demanda por saúde no Hospital Municipal.

“Já entregamos vários equipamentos, como o Centro de Diagnósticos e o Centro de Especialidades, mas, com o Hospital Regional, queremos oferecer mais conforto e agilidade no atendimento ao barueriense nos equipamentos que já dispomos”, afirmou o gestor.

O equipamento será de alta complexidade. Serão 320 leitos, oito salas cirúrgicas, com capacidade para 580 intervenções e 1.100 internações mensais. No local, serão atendidos moradores de Barueri, Santana de Parnaíba, Osasco, Carapicuíba, Jandira, Itapevi e Pirapora do Bom Jesus.

Para a obra, o investimento total será de R\$190 milhões, sendo R\$ 50 milhões disponibilizados pela Prefeitura de Barueri e R\$140 milhões pelo Estado.

| ONLINE |

Barueri prepara ações para campanha Outubro Rosa

No próximo mês, acontece a campanha Outubro Rosa, que visa alertar sobre a prevenção e diagnóstico precoce do câncer de mama e de colo do útero. Para marcar a data, Barueri realizará ações, que terão formato diferente este ano por conta da pandemia.

A Secretária da Mulher utilizará o WhatsApp e Telegram para enviar frases de autoestima e autocuidado e as principais leis voltadas

às pessoas com câncer. Será criada a revista semanal Conexão Rosa com depoimentos, dicas de saúde e vídeos informativos sobre saúde e alimentação.

Haverá ainda 11 encontros via Zoom com temas, como antes e depois do câncer de mama, empoderamento feminino e a importância da atividade física.

Além disso, segundo a Secretária de Saúde de Barueri, em outubro, a ideia

é aumentar o número de mamografias para 2.600, sendo que, em média, são 1.800 por mês. “A mamografia é o principal elemento para a prevenção, devendo ser obedecidas à faixa etária e a periodicidade, independente de sentir sintomas, para que tenha um diagnóstico da doença em estado inicial”, apontou Claudinei Alves Rodrigues, Coordenador de Atenção Básica.

CASA TAMBORÉ 10

Condomínio fechado - 4 suítes
4 vagas cobertas e 4 vagas descobertas,
piscina, área gourmet, escritório e sala Vip.
Área construída 570m² - Área do terreno 570m²
Aceitamos 50% do pagamento em permuta

Tel. 11 94015-5018



Pequenos produtores mais próximos de você.
Você mais próximo do que é saudável,
fresco e saboroso.



**BEM
MAIS
PRÓXIMO.**

Av. Marcos Penteado de Ulhôa Rodrigues,
3272 - loja17 - Tamboré, Santana de Parnaíba

Folha Content

Bradesco Seguros fica em 5º lugar no ranking das melhores empresas para trabalhar

Grupo também conquistou pelo 4º ano consecutivo a certificação Great Place to Work Brasil

Valdirene Soares é diretora de RH da Bradesco Seguros

Orgulho de pertencer. É desta forma que os profissionais que trabalham Bradesco Seguros se sentem. Não é à toa que este também foi um dos grandes destaques da pesquisa feita pelo Great Place to Work – GPTW, que lista as melhores empresas para trabalhar. Em função disso e de outros fatores, neste ano, a companhia conquistou o 5º lugar no ranking na categoria de empresas de grande porte. O grupo teve uma melhora na listagem em relação ao ano passado, quando chegou à 7ª posição. “O Grupo Bradesco Seguros conquistou pelo 4º ano consecutivo a certificação Great Place to Work Brasil e está entre ‘Melhoras Empresas para Trabalhar em Barueri e Região’ desde 2017. Para a Bradesco Seguros é fundamental continuar mantendo e fortalecendo a marca empregadora”, afirmou Valdirene Soares, diretora de RH da Bradesco Seguros.

No último ano, a empresa adotou diferentes ações que valorizam os funcionários, como desenvolvimento de gestores

Segundo a executiva, no último ano, a empresa adotou diferentes ações que valorizam os funcionários. “As principais ações adotadas no último ano foram feedback e meritocracia, investimento no desenvolvimento de gestores e funcionários, fortalecimento de frentes de inovação e digital, cuidados com a saúde, além de qualidade de vida e bem-estar dos funcionários”, pontuou a diretora de RH.

Diferenciais

De acordo com Valdirene, a certificação é o reconhecimento de um dos grandes diferenciais do Bradesco Seguros, que é o trabalho focado no capital humano. “Essas pessoas constroem a organização todos os dias. O Grupo Bradesco Seguros é a maior seguradora da América latina com mais de 53 milhões de segurados, tendo como lema o cuidar das pessoas, essa cultura de cuidar se estende também aos funcionários e parceiros de negócios. Os resultados são creditados pela percepção e reconhecimento dessa cultura que se manifesta no orgulho de pertencer”, destacou.



bradesco
seguros



HOUSE PARA
mudar

Av. Copacabana, 177 - Alphaville
@idmoveis | idmoveis.com.br



| PROBLEMA ANTIGO | Para amenizar a situação, prefeituras de Barueri e Santana de Parnaíba realizam diferentes ações

Com aumento da temperatura, pernilongos voltam a assolar a região

BEATRIZ BONONI

redacao@folhadealphaville.com.br

Recentemente, por conta das altas temperaturas na capital, moradores que moram próximo ao Rio Tietê, em São Paulo, fizeram um abaixo-assinado por conta do aumento de pernilongos. Na segunda-feira (21), equipes da EMAE realizaram a chamada termonebulização nas duas margens do rio, no trecho entre a Usina de Pedreira até a Estrutura de Retiro.

Em Alphaville, não é de hoje que os moradores precisam conviver com os pernilongos. Segundo Cristiano Schwetner, professor de Ciências Ambientais no Campus Diadema da Unifesp, o boom da população destes tipos de inseto está intimamente ligado às condições climáticas e ao aumento da temperatura.

“Está relacionado também com as condições locais, já que os mosquitos maduros se reproduzem em água. O do tipo Aedes Aegypt em água limpa, já o pernilongo comum, em água com muita matéria orgânica. Além disso, quando há uma natureza mais abundante, como em Barueri e Santana de Parnaíba, temos mais locais para proliferação”, explicou o



MICHEL BRIGIDA/ARQUIVO FOLHA DE ALPHAVILLE

| EM PARNAÍBA. Prefeitura realiza fumacê em lagoas, mata e em pontos específicos do Rio Tietê

Barueri limpa córregos e rios e indica a eliminação de criadouros

especialista.

Ações

À reportagem, a Prefeitura de Santana de Parnaíba explicou que há uma pro-

gramação periódica de fumacê, técnica que consiste na emissão de uma nuvem de fumaça com inseticida.

“O fumacê é feito em algumas regiões de lagoas, aos redores de mata e em pontos específicos das margens do rio Tietê. Os meses de novembro a abril são de maior incidência destes insetos por conta do calor e chuvas”, apontou a gestão. Já Barueri informou

que não faz aplicação de veneno, pois isso só causa resistência aos inseticidas. “A Secretaria de Serviços Municipais limpa regularmente córregos e rios. Além disso, todo morador precisa se organizar e vistoriar o imóvel onde mora pelo menos uma vez por semana. Promover limpeza do ambiente e eliminação de criadouros é o recomendado”, destacou.

| SAÚDE MENTAL |

Plataforma criada por morador de Alphaville ajuda na prevenção ao suicídio



DIVULGAÇÃO

| CARREIRA. M.M

Izidoro é cineasta e tem outros grandes projetos na área de comunicação

Para ajudar na prevenção contra o suicídio, o morador de Alphaville e cineasta, Marcel Izidoro, mais conhecido como M.M Izidoro, criou ao lado de amigos a plataforma Eu Estou (@eu-estou). O projeto foi lançado em 2018, em parceria com o Facebook, por uma própria necessidade de M.M.

“Eu tive uma crise de pânico, ansiedade e quando fui buscar conteúdo, ou era algo paz e amor ou era muito técnico. Resolvi ver o que estava acontecendo e nisso percebi

que poderia ajudar, aliando a minha capacidade de contar histórias”, explicou.

Segundo ele, até hoje cerca de 30 milhões de pessoas no Brasil já foram impactadas pelo conteúdo do projeto. “A grande sacada é que falamos de uma maneira fácil, sem papas na língua, de um assunto que todo mundo precisa saber”, apontou.

Para conferir os conteúdos da plataforma, é só colocar “Eu Estou” no Facebook ou Instagram.

CASA RESIDENCIAL 12

Condomínio fechado - 4 Suítes
4 vagas cobertas e 4 vagas descobertas
Piscina, Lareira

Área construída 532,6m² - Área do terreno 629,88m²
Aceitamos 50% do pagamento em permuta

Tel. 11 94015-5018



MARCIO KOCH/SECOM SANTANA DE PARNAÍBA

Obra do túnel em Alphaville deve terminar até o fim do semestre

Está previsto para o fim deste semestre a entrega do túnel da Praça da Paz, que ligará a Av. Marcos Penteado com a Universitário. Foi o que informou a Prefeitura de Santana de Parnaíba. Neste momento, está sendo feita a escavação do túnel sob a Av. Yojiro Takaoka, e até terça-feira (29), esta etapa será finalizada, segundo Elvis Cezar.

MINISTÉRIO DO TURISMO E INSTITUTO UNIMED-BH apresentam

#PALCO INSTITUTO UNIMED-BH

ANS - Nº 34.388-9

COLABORE COM
O PROGRAMA



EM CASA

14

PROGRAMAÇÃO ACESSÍVEL



ALESSANDRA MAESTRINI E MIRNA RUBIM EM

O SOM E A SÍLABA

A PREMIADA COMÉDIA MUSICAL DE MIGUEL FALABELLA

08 OUT
QUINTA
20H30

EM TEMPO REAL • ONLINE • GRATUITO

YouTube /SECEMMINASGERAIS E /TEATROCLAROSP

TRANSMISSÃO DIRETA DO **Teatro Claro**
ASSISTA TAMBÉM PELO CANAL 500 DA CLARO

APRESENTAÇÃO:



Patrocínio viabilizado pelo incentivo de pessoas físicas

PATROCÍNIO:



APOIO CULTURAL:



COPIRODUÇÃO:



REALIZAÇÃO:

SECRETARIA ESPECIAL DA CULTURA

MINISTÉRIO DO TURISMO



LEVANTAMENTO | Segundo a AABIC, taxa em condomínios ficou em 2,76% no último mês

Inadimplência tem menor percentual desde março



EDAR/PIXABAY

PESQUISA. Taxa é a menor já apurada para o mês desde a criação da série histórica

BEATRIZ BONONI

redacao@folhadealphaville.com.br

O Índice Periódico de Mora e Inadimplência Condominial (IPEMIC), medido pela Associação das Administradoras de Bens Imóveis e Condomínios de São Paulo (AABIC), mostrou que, em agosto, a taxa de inadimplência no pagamento da cota condominial ficou em 2,76%.

Este é o menor percentual desde o início da pandemia, em março, além do menor já apurado para o mês desde a criação da série histórica, em 2004.

De acordo com a AABIC, esta queda pode ser encarada como uma consequência do isolamento, período que deixou os condôminos mais dependentes da prestação

Queda na taxa pode ser uma consequência do isolamento

de serviços, como limpeza e segurança.

“As mudanças conscientizaram os moradores no sentido de valorizar ainda mais os serviços prestados por administradoras e equipes internas dos empreendimentos. A taxa de condomínio já se tornou prioridade no orçamento familiar”, explicou José Roberto Graiche Júnior, presidente da AABIC.

Aluguel

O IPEMIC sinaliza ainda estabilidade na inadimplência para pagamento dos aluguéis de imóveis residenciais e comerciais. Em agosto, o percentual registrado foi de 4,08%, ante 4,25% em julho.

Durante a pandemia, o índice chegou a variar de 2,05% até os 4,25% do mês passado, patamar que, na visão da entidade, também corresponde a um padrão de normalidade no mercado.



Muito mais que um **bairro**, um projeto de *Vida*

BREVE LANÇAMENTO

● Lotes de
125 m²

● Localizado na
Granja Viana

● **35 mil m²**
de área verde

Cadastre-se para mais informações!

📞 11 **9.9381-6222**

Vendas



Urbanização



Coordenação

